

Ordensreglene er ment å komme i tillegg til de regler som gjelder i samfunnet forøvrig, inkludert for eksempel Stavanger bys vedtekter om bruk av fyrverkeri, bruk av våpen etc.. Følger en Kardemommeloven så går alt fint:

***"Man skal ikke plage andre, man skal være grei og snill, og for øvrig kan man gjøre hva man vil."***

Ordensreglene skal være et vern for beboerne og sikre ro og gode forhold i hele boligområdet. Hver enkelt beboer må derfor i egen interesse gå inn for å overholde reglene og være med på å skape den respekt for ordensreglene som er nødvendig for at området vårt skal bli det trivelige stedet vi ønsker. I dette ligger at ingen bolig nyttes slik at andre beboere sjeneres.

# ORDENSREGLER



## A. UTENDØRS ORDENSREGLER

### 1. Avfall

Vær behjelpelig med å plukke opp avfall som er sjenerende og kast det i nærmeste avfallsdunk.



### 2. Mating av fugler

For å unngå at fuglemat tiltrekker seg skadedyr, så er det satt opp fuglebrett til formålet på området. Matrester må ikke ligge igjen på bakken.

### 3. Balkonger

Det er ikke tillatt å riste eller lufte tøy, klær/sengklær fra balkonger eller vinduer.

Lufting og tørking av klær må bare skje på en slik måte at det ikke virker sjenerende for andre, og må ikke henge høyere enn rekkverket.



Blomsterkasser skal av sikkerhetshensyn monteres på innsiden av balkongen.

Flaggstenger, antenner, værstasjoner, skilt o.l. må ikke settes opp uten godkjenning av styret.

Oppsetting av le-vegger, også på terrasser, krever skriftlig godkjenning av styret før oppføring tar til. Det samme gjelder maling av originale betongskillevegger mellom leilighetene, samt dør til betongsåle ved inngangspartiene i enkelte leiligheter.

#### Oppsetting av private parabolantenner:

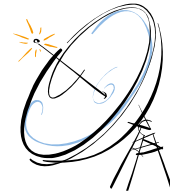

1. Styret kan etter skriftlig søknad gi tillatelse til at det settes opp parabolantenne på terrasse/balkong.
2. Antennen skal plasseres innenfor den enkelte terrasse/balkong, og skal plasseres usynlig fra bakkenivå. Det betyr at overkant av antennen skal være i flukt med overkant av terrasse/balkong.
3. Arbeidet skal utføres av faglig kompetent firma, og søknader skal være vedlagt fullstendig, målsatte tegninger. Kabeltrekk gjennom yttervegg skal dokumenteres spesielt.
4. Montering av egen parabolantenne vil ikke medføre reduksjon i fellesutgiftene, selv om det felles antenneanlegget ikke benyttes.

Ristene over sluk på balkongen må til enhver tid holdes åpne slik at vannet får fritt avløp og ikke trenger inn i boligen.

Skader som oppstår som en følge av tette avløp kan medføre økonomisk ansvar.

Brannlukene/rømningslukene mellom etasjene i høyblokkene er rømningsvei ved brann o.l. Beboerne kan godt smøre dem av og til. Det må ikke settes noe over luken.

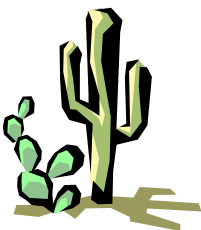

#### 4. Beplantning

Pass på at busker, trær og beplantning ikke blir ødelagt, for eksempel under ballspill og lek.

#### 5. Bilparkering

**Bilparkering skal kun finne sted på oppmerkede plasser.** Det er forbudt å parkere på adkomstveier til de enkelte blokker.

Det henstilles til beboerne og besøkende at de ikke lar bilen gå unødig på tomgang.

Avskiltede biler tillates ikke uten etter avtale med styret.

Se også *Informasjon om B/L Rosenli, Parkering.*



## 6. Bilvask

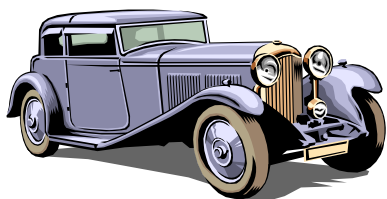

Ved å betale et depositum på kr. 50.- og en engangsgleie på kr. 150.- får du utlevert nøkkel til vaskeplassen ved siden av redaksjonshuset av vaktmester. Husk å gjøre rent etter deg, og sett utstyret på plass etter bruk og lås.

## 7. Grilling

Grilling med tennveske og kull på terrassene/foran leilighetene er forbudt på grunn av stor sjenanse med lukt og røyk. Elektrisk eller gassfyrte grill er tillatt.



# B. INNENDØRS ORDENSREGLER

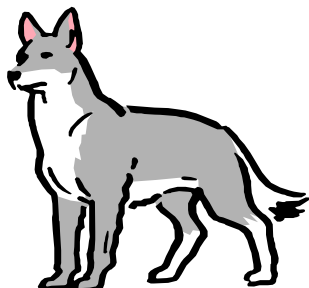

## 1. Husdyrhold

Det er som hovedregel ikke adgang til å holde dyr. Beboere kan likevel holde dyr hvis gode velferdsgrunner taler for det, og hvis det ikke er til ulempe for borettslaget eller de øvrige beboerne, jfr. § 5.11 (4) i Lov om Borettslag.

Styret kan derfor etter skriftlig og begrunnet søknad tillate at det holdes **èn** hund eller **èn** katt. Søknaden skrives på eget skjema som fås utlevert ved henvendelse til styret eller vaktmesteren. Skjemaset inneholder en erklæring som angir nærmere betingelser for tillatelsen, og underskrevet søknad innebærer at man godtar disse betingelsene.

**Søknaden skal være vedlagt en underskrevet erklæring fra naboene om at de ikke motsetter seg dyreholdet. Med naboer menes her:**

- beboere i samme oppgang i Digranesveien
- beboere i samme etasje i Rosenli 15 og 17



Søknaden skal behandles av styret. Et avslag kan påklages.

Klage på dyrehold skal skje skriftlig. Styret kan innkalle partene til samtale i saken.

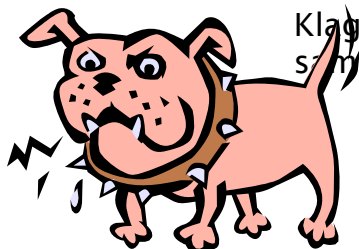

Styret kan, ved et påklaget dyrehold, pålegge den påklagede å fjerne dyret. Ved vesentlig mislighold, eller dersom pålegg om fjerning ikke blir imøtekommet, vil styret vurdere oppsigelse.

## 2. Kjellerrom

Alle inn- og utvendige kjellerdører skal være lukket og låst for å unngå at ting forsvinner, og for å holde mus og rotter ute.

Det er ikke tillatt å sette fra seg kasserte gjenstander, kartonger eller annet avfall i kjellerrommet. Det må heller ikke lagres ildsfarlige/etsende væsker her.

**Bruk aldri levende lys i kjeller eller boder.**



## 3. Lufting

Lufting gjennom entredøren er ikke tillatt. Trappevinduer skal som regel være lukket. Settes det opp for lufting, må den som åpner vinduet også sørge for å lukke det igjen. Bruk kjøkkenviften under matlaging for å unngå at matos trenger ut i gangen.

## 4. Renhold

Vask av fellesrom, ganger, trapper, vinduer, heisdører o.l. blir utført av rengjøringsfirma. Gulver og trapper blir vasket 1 gang i uken, vinduer og heisdører hver 4. uke.

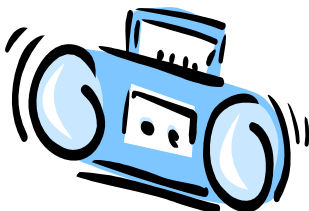

## 5. Ro i leilighetene

I tiden kl. 23.00 - 06.00 er sang, høyrøstet tale, spilling av musikk/musikkinstrumenter og bruk av vaske-/oppvaskmaskin ikke tillatt.

**Støyende arbeid er ikke tillatt etter kl. 21.00. og må ikke skje på søn- og helligdager eller 1.mai og 17.mai.**

Musikkøvelse er ikke tillatt etter kl. 20.00, og på søn- og helligdager. Musikkundervisning tillates bare etter godkjenning fra styret. Forutsetningen må være at andre beboere ikke sjeneres.



**Ved husbråk og brudd på pkt. 5 i ordensreglene, er det full anledning for naboer å ringe vekter/politi, men først etter å ha ringt på døren og bedt om å få dempet støyen. Kostnader ved utrykking vil bli belastet ansvarlig beboer.**

## 6. Avfall

Se egen instruks i *Informasjon for B/L Rosenli*

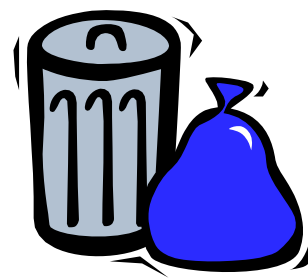

## 7. Trapperom/ Gang

Trapperommene/gangene er blokkenes ansikt utad. Det må derfor være i hver beboers interesse at disse tar seg så pent ut som mulig. I lavblokkene har hver enkelt oppgang "selvstyre".

Det betyr at en kan bli enig om hvordan en for eksempel skal benytte avfallsbodene som ikke lenger brukes til det formålet.



Barnevogner, ski, kjelker, sykler og leker skal ikke settes i trapperom eller ganger, men plasseres i dertil avsatte rom.



Det er ikke tillatt å ta sykler og lignende med inn i fellesgang/oppgang og/eller heis, ei heller å oppbevare/lagre sykkel/er i fellesrom/tørkerom i høyblokkene.

**Unntak:** Barnevogner kan settes i gangen på gateplanet i terrasseblokkene.

Opplever du noe som du synes ikke ser riktig ut, ta du kontakt med styret eller vaktmester.

---ooo0000ooo--



B/L ROSENLI



## Kontaktinfo:

Styreleder (per 2011)	92228123	51560654	leder@rosenli.no
Vaktmester	90047317	51562062	vaktmester@rosenli.no
Utleie lokaler	99406070		utleie@rosenli.no
Web adr.			www.rosenli.no
SBBL		51849500	post@stavanger.bbl.no
Securitas bomiljøvakt		51845541	
Rønning a/s		51828000	



# Informasjon



## B/L ROSENLI

**Borettslaget** består av 265 leiligheter, fordelt på 65 treroms, 100 toroms leiligheter i høyblokkene ( 16 og 17 etg), og 40 ettroms, 20 femroms, 40 fireroms leiligheter i lavblokkene (4 etg). I tillegg eier borettslaget et eldre trehus, Edlandshuset, med adresse Rosenli 12. I 1 etg. er det selskapslokale som leies ut til beboere og andre. I andre og tredje etasje er det to leiligheter. I kjelleren er det også et hyggelig lokale som kan leies ut.

- **Friområder.** Rosenli ligger «ute på landet» - i det grønne. Eiendommen er på totalt 27 mål, over halvparten er opparbeidet grøntareal, bed, busker og plen med mange muligheter for uteliv og lek for gammel og ung. Det er lekeplass for barna nede på plenen og fotballbane på kommunens område lenger ned mot sjøen. Stranden ved borettslaget er offentlig badestrand og kommunen setter opp stupebrett og stiger hver sommer. Her er det derfor et yrende badeliv når været tillater det. Langs sjøen, helt fra Breivig til Hillevågsvatnet, går det en gangvei som har blitt svært populær - dette har blitt et av de flotteste friområder i kommunen. Benkene som står ved Pannevigsbukten er plassert der av B/L Rosenli. Gjennom samarbeid med kommunen påfylles stranden sand når vi ber om det. For å øke trivselen har borettslaget, i samarbeid med en landskapsarkitekt, opparbeidet gangveier med belysning og beplantning. Det er eget grillanlegg med 3 murte utegriller og tak, så det er mulig å grille og kose seg ute om det skulle regne. Her er det også benker man kan slå seg ned på. Waisenhusomtten som ligger sør for oss mot Emmausbukten, er også i hovedsak regulert som friområde.

- **Navn på postkasse og ringeklokke**

Det er vaktmester som setter navn på postkasse og ringeklokke ute. Ved innflytting skal

Stavanger Boligbyggelag gi beskjed, men skulle det hende at det glemmes, er det bare å ta kontakt med vaktmester, som så ordner opp. Påklistrede lapper av egen design med navn er ikke særlig pent.

**NB! Beboere som leier leilighet av firma, kommune eller på framleie må selv gi beskjed til vaktmester ved innflytting.**

- **Heiser** (Rosenli 15 og 17)

Ved inn - og utflytting skal fortrinnsvis den store heisen brukes. **Det må under ingen omstendighet brukes mer enn 1 heis.** Ved flytting og transport av gjenstander, ting o.l. må det vises forsiktighet slik at ikke heisene blir skadet, og ripet opp.

**Heisalarmer**

Hvis du skulle være så uheldig å bli stående fast i heisen, så fortvil ikke - hjelpen kommer raskt. Heisalarmen er tilknyttet alarmstasjonen hos Securitas med toveis kommunikasjon, slik at når du aktiviserer alarmen opprettes det kontakt med sentralen. Du kan snakke med dem og få vite at hjelpen er på vei.

- **Styret**

Styret i borettslaget består av 5 personer: leder, nestleder, sekretær og 2 varamedlemmer. Borettslaget forsøker så langt det er mulig å få med representanter både fra høyblokkene og lavblokkene. Det er generalforsamlingen som velger styret, og den er i mars/april hvert år. Styret har møte 1 gang i måneden (unntatt juli). Saker som beboerne vil at styret skal ta opp må sendes skriftlig i god tid på forhånd.

- **Vaktmester**

Vaktmester er behjelpelig med enkle reparasjoner i arbeidstiden, som er kl.07.30 - 15.00. Telefon 51 562062 eller mobil 900 47 317, e-post: vaktmester@rosenli.no  
I gangen i Rosenli 15 og 17, og utenfor Digranesveien 15 er det egen postkasse for brev og beskjeder til vaktmester og styret. Postkassene blir ettersett daglig.

- **Ordensregler**

Beboerne plikter å sette seg inn i borettslagets ordensreglement. Det er opp til hver enkelt andelseier å komme med forslag til endringer.  
Alle nye beboere får utdelt et eksemplar når de flytter inn.

- **Miljøfyrtårn sertifisering**



**MILJØFYRTÅRN®**

Borettslaget ble sertifisert som Miljøfyrtårn i 2006. Det vil si at vi jobber systematisk med helse, miljø og sikkerhet. For mer informasjon, se: [www.miljofyrtarn.no](http://www.miljofyrtarn.no)

- **Videoovervåking**

Inngangspartiene ved høyblokkene og lavblokkene er videoovervåket. Videoovervåkingen er der for beboernes sikkerhet. Bildene kan brukes av politiet ved behov. Ta kontakt med politiet og vaktmesteren i tilfelle hærverk, innbrudd og tyveri

- **Vakt ved Securitas.**

Det er inngått avtale med Securitas som har vakt utenom vaktmesters arbeidstid, mellom kl. 15.00 - 07.00, og i helgene. De hjelper i tilfelle skader, innlåsing, hærverk, trusler, innbrudd, tyveri og heisalarm.

Ved skader eller mangler som krever øyeblikkelig utbedring etter kl. 15.00 på hverdager, og i helgene (fra fredag kl.15.00 - til mandag kl. 07.30), kontaktes Securitas på tlf: 51845541 eller 51845500, så vil de sørge for at du får hjelp. For å unngå uklarheter må du be om å bli satt over til Stavanger dersom du kommer til hovedsentralen i Oslo.

Alle innlåsingene utenom vaktmesterens arbeidstid, skjer ved Securitas, og koster ca kr. 950.- (2011)

- **Antennesystem per 2011**

Det interne antennenettet for radio og fjernsyn er borettslagets eiendom. Vi har avtale med Canal Digital om levering av radio og tv signaler. Du får 15 tv kanaler analogt + noen radiokanaler, bla, NRK: p1, p2, p3, alltid nyheter. P4. Radio 1 osv. *(Dette er de sterkeste radiostasjonene. Noen av dem vil du kanskje kun få inn i mono. Det kan også være mulig å få inn andre radiostasjoner.)* Merk deg at det blir færre og færre kanaler som sender analogt.

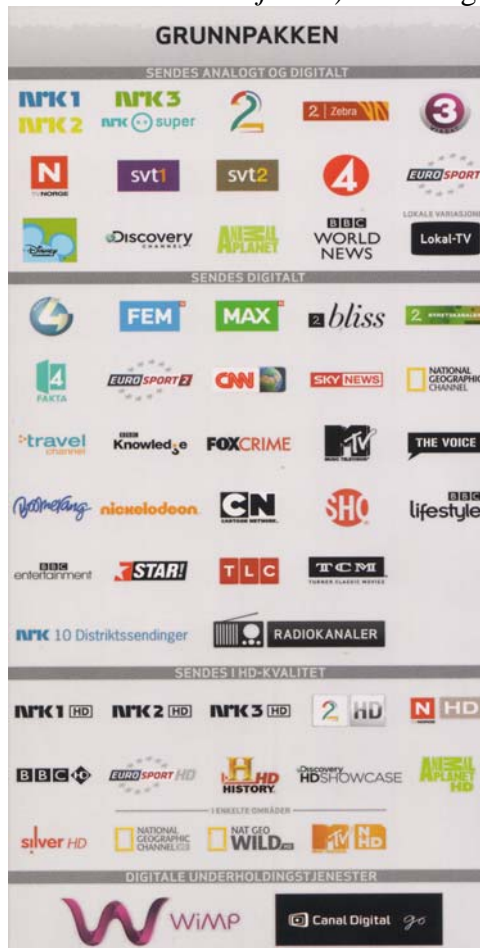

Her ser du kanaloversikten. Når dette skrives er Rosenli TV blitt kombinert analog og digital. Det samme gjelder TV Vest.

Ønsker du tv-signalet digitalt, må du anskaffe deg en dekoder, (kjøpes i gjennom Rønning a/s) og kort fra Canal Digital som koster kr. 299,-/år. Da vil du få alle kanalene i grunnpakken digitalt, pluss en lang rekke kanaler til slik de fremgår av oversikten.

I tillegg får du 40 – 50 radiokanaler, bla: hele NRK sitt tilbud, P4, Kanal 24, Scandinavian Satellite Radio, Total Hits, Classic Rock, Classic Pop, Classic Jazz osv. (Dekoderen har egen lyduttgang for stereoanlegg). Det siste nye er gratis musikk via Wimp. For å komme inn der må du aktivere WiMP fra MinSide på canaldigital.no. Så kan du evt. bestille filmpakke, sportspakke osv. Eller du kan abonnere på 2 favorittkanaler for kr 59.- pr. mnd.

Du kan også få fremmedspråklige kanaler, noe som er årsaken til at vi ikke tillater parabolantenner.

**NB ! Ikke kluss med antenneuttakene - spør om hjelp !**

- **Intern-Tv**

Borettslaget har egen Tv-kanal som sender informasjon og meldinger til beboerne - en moderne oppslagstavle.

Her får du greie på hva som skjer i Rosenli, og beboerne kan annonsere brukte ting o.l. gratis. Opptak fra dugnader og andre begivenheter vises også på Intern-Tv.

## • **Bredbånd**

Det finnes to muligheter for bredbånd: Den ene er via telefonkontakten som forutsetter at du har fasttelefon/leier linje. Til denne løsningen finnes det flere firmaer som leverer bredbånd. (Telenor, Tele2, NextGenTel, Hesbynett, One Call osv.)

Den andre muligheten er via antennekontakten. Da trenger du ikke telefonlinjen. Det er Hesbynett som leverer dette. Da kan du også få såkalt IP telefoni.

## • **Ombygging**

Det er fullt tillatt å bygge om leiligheten /flytte på lettvegger etc.), men arbeidet må utføres fagmessig. Det er ikke tillatt å hogge/meisle noe ut av betongen.

NB! Ombygging som berører VVS-anlegg og eller elektrisk anlegg skal være forskriftsmessig utført av autorisert firma. Dette er også omtalt i våre vedtekter.

## • **Entrenøkkel**

Entrenøkkel benyttes også til postkasse, inn- og utvendige kjellerdører og bossrom i lavblokkene. Ved innflytting i en leilighet får den nye beboeren 3 stk nøkler. Alle skal kvittere for sine nøkler. Enhver beboer har ansvar for egne nøkler. Etterbestilling av flere nøkler kan gjøres skriftlig til vaktmesteren. Tap/tyveri meldes skriftlig til vaktmesteren. Hvis en av nøklene er på avveie skal sylindere skiftes ut for andelshavers regning. Det koster ca. kr. 2000,- (2011)

## • **Dørtelefon**

Både høy- og lavblokkene er utstyrt med dørtelefon. Det innebærer at ytterdørene er låst hele døgnet.

**Ikke kluss med koblingene til dørtelefonene!** Anlegget er seriekoblet og ømfintlig overfor feilkoblinger. Slipp aldri noen inn uten at du er sikker på vedkommendes identitet!

## • **Innlåsing**

Hvis du skulle være så uheldig å miste nøklene, vil vaktmester være behjelpelig med å låse deg inn - i sin arbeidstid! I helger og utenom vaktmesterens arbeidstid er det vaktsselskapet Securitas som vil hjelpe deg med innlåsing. Det koster pt. ca kr 950.- (2011)

## • **Røykvarslere**

Borettslaget sørger for å montere opp røykvarslere i hver leilighet. Se etter at du har røykvarsel og at den virker. Borettslaget v/vaktmester sjekker batteri hvert år, og bytter dem ut ved behov. Du vil få beskjed om tidspunktet.

## • **Brannsikkerhet**

***Når det brenner skal du gjøre følgende:***

- Ring brannvesenet, tlf 110
- Evakuer mennesker og dyr
- Prøv å slukke brannen med vann, skum/pulverapparat eller brannteppe
- Lukk dører og vinduer
- Forlat leiligheten/bygningen
- Ikke bruk heisene

- **Brannluker/Rømningsluker**

På altanene i høyblokkene er det brann-/rømningsluker med stige, slik at du kan rømme enten opp eller ned i en krisesituasjon, fortrinnsvis nedover. Det er derfor viktig at det ikke plasseres noe over og ved luken slik at eventuell rømming blir hindret/ forsinket.

- **Brannslanger**

Det er plassert brannslanger i hver etasje, midt i gangen på veggen. De er så lange at de når inn i alle leilighetene i etasjen. Du kan på eget ansvar bruke slangen til å spyle altanen med. Da lærer du samtidig å bruke den. Men pass på at du får stengt hovedkranen ved slangetrommelen etter deg, slik at den ikke står og drypper og forårsaker skader. Når slangen er rullet inn og kranen er stengt, må trykket i slangen slippes ut.

- **Brannslukker**

Det skal være en håndholdt brannslukker i hver boenhet, enten av skum- eller pulvertypen. Den først nevnte er best egnet og kommer i en 6 kg utgave som kan håndteres av de fleste. Sett deg inn i funksjonsmåten når du kjøper den. Du er selv ansvarlig for kontroll av apparatet.

- **Parkering**

Det er for tiden nok parkeringsplasser i borettslaget. I Digranesveien har hver leilighet i 1. til 3. etg. parkering i carport. Beboerne i 4 etg. må parkere på oppmerkede plasser langs Digranesveien eller på den store parkeringsplassen (mellom Rosenli 15 og Digranesveien). Beboerne i Rosenli 15 og 17 parkerer på den store parkeringsplassen. Det er merket opp faste plasser på den øverste delen mot høyblokkene markert med gult. På generalforsamling (2006) ble det vedtatt at de faste plassene forsvinner og en ”myldreordning” skal gradvis innføres på den store parkeringsplassen. Dvs. etter hvert som beboere med fast plass flytter ut vil den som har siste/nederste faste plass, bli flyttet opp til den ledige, slik at de opphører fra høyeste nummer. Disse plassene er markert med hvitt.

Ellers er det 1 plass for bevegelseshemmede ved trappen opp til Rosenli 15 og 6 plasser utenfor Rosenli 17.

Gjester parkerer på ledige plasser, unntatt de som har nummer, og de under blokkene i Digranesveien. Parkeringsplassene der er skiltet ”kun for beboere”. Besøkende kan også parkere på disse plassene. Områder som ikke er spesielt skiltet i Digranesveien og i Rosenli er offentlig vei og gjenstand for parkeringsvaktens årvåkenhet.

- **Sykkelparkering**

Beboerne i Rosenli 15 har mulighet for sykkelparkering under altanen på Edlandshuset, og beboerne i Rosenli 17 har eget sykkelskur nedenfor Rosenli 17.

Nøkkel fås hos vaktmester for et depositum på kr. 100.-, som fås igjen når nøkkel leveres tilbake.

Det er ikke tillatt å ha sykler stående i ganger eller utenfor bodene i høyblokkene.

I lavblokkene skal syklene parkeres i kjelleren, inngang fra garasje på venstre side for hovedinngang i det som kalles sportsboden. Husk å ta med sykkelen når du flytter.

Hensatte sykler kan skape unødig trengsel.

- **Vask av fellesområder/rom**

Vask av alle fellesområder blir foretatt av rengjøringsfirma ihht arbeidsplan som er slått opp i oppgangene.

- **Tørkerom/Fellesrom (høyblokkene)**

I høyblokkene er det et rom i hver etasje som er tenkt brukt til tørkeskap/tørketrommel eller fryseskap etc. Plassen er begrenset (ca. 70 x 70 cm pr leilighet), så det går f.eks. ikke an å ha en 400 liters fryseboks eller annet som ikke hører hjemme her.

- **Rømningsveier i høyblokkene**

Hver leilighet har en kjellerbod. Det er ikke lov å plassere gjenstander utenfor boden. Det kan være at rømningsveier blir helt eller delvis stengt. Slike gjenstander blir fjernet uten videre. På hver balkong er det en rømningsluke. Det må aldri plasseres gjenstander oppå den. En gang i året bør du sjekke at den fungerer.

- **Avfallsortering**



Avfall skal kastes i de nedgravde konteinerne som er plassert nær blokkene.

Hjelp til med å holde det rent og ryddig. Ikke sett igjen avfall ved konteinerne.

Ikke fyll oppi luken så mye avfall, eller så store gjenstander, at avfallet ikke faller ned i konteineren. Pass på at luken går igjen etter bruk, gi den eventuelt en liten dytt.

I fellesrom i hver etasje står det en rød boks. Bruk den til spesialavfall, farlig avfall, småelektro etc.

**Plastkanteineren:** I plast-konteineren kastes plastemballasje, også isopor. Annet avfall leverer du til gjenvinningsstasjonen på Forus (se: [www.stavanger.kommune.no/renovasjonen](http://www.stavanger.kommune.no/renovasjonen)).

**Papirkanteineren:** I papirkanteineren kastes reklame, aviser, ukeblader, kontorpapir, papp og kartong. Drikkekartonger o.l. skylles, ristes, brettes og samles i egen plastpose, som knyttes igjen og kastes i papiravfallet.

**Biokanteineren:** I biokanteineren kastes matavfall og hageavfall. Matavfall (f.eks. kjøtt, fisk, grønnsaker/bær, kaffebrut, eggeskall, bein, tørkepapir/ servietter) samles i bioposer som knyttes igjen. I kanteineren kastes også hageavfall (f.eks. blomster, gress og kvister). Buravfall, sagflis o.l. må pakkes i biopose eller papirpose.

**OBS! Kun organisk avfall, ikke plastposer! Bruk poser av maisstivelse.** Det blir utdelt 2 ruller pr år av renholdsverket, trenger du flere, henv. deg til vaktmester

**Restavfallskonteineren:** Restavfall er det som er igjen etter at du har kildesortert avfallet ditt. I restavfallet må du aldri kaste farlig avfall (f.eks. maling, lim, oljer, sprøytemidler) eller EE-avfall (f.eks. lyspærer, lysstoffrør, ledninger, datautstyr).

**Melk og drikkekartonger** kastes i konteiner for papir. **HUSK** å skylle kartongene før de brettes sammen, og så **skal** de legges i en plastpose som knyttes i sammen.

**Spesialavfall** kastes i rød dunk som står plassert innenfor døren til kjellerrom/sportsboden i Digranesveien, på venstre side av inngangsparti, inn i garasjen. Hvis du har større mengder, kontakt renholdsverket for levering direkte til mottakstasjon, 51 800 800.

Glass og metall kastes gjennom luker på siden av redskapshuset/garasjen.

**Tøy** kan kastes i miljøstasjoner som er plassert på Midjord ved Varden Kirke.

## • **Konteiner**

Konteiner bestilles ca. 1 gang pr. måned og blir plassert ved garasjen på vestenden av lavblokkene. Her kan du kaste det som ikke skal i de nedgravde konteinerne. Konteineren er låst med kodelås. Koden fås hos vaktmester.

Det som kastes i konteineren må gjøres så lite som mulig, for eksempel kjøkken-/garderobeskap må slås i sammen. Kun avfall fra borettslaget/ beboerne er tillatt å kaste i konteineren.

Det som ikke må kastes i konteineren:

- **Lysrør, lysrørarmaturer, små elektriske apparater etc.**  
(Forhandlerne plikter å ta dette i retur)
- **Hvitevarer, brunevarer. (Komfyrer, kjøleskap, ovner – tv-apparat, stereoanlegg, dvd/videospillere etc.)**  
(Forhandlerne plikter å ta dette i retur)
- **Bildekk, bildeler, oljer etc.**  
(Forhandlerne plikter å ta dette i retur)
- **Papir, papp, pappesker etc.**  
(Ordning internt i borettslaget)
- **Spesialavfall**  
(Ordning internt i borettslaget)
- **Biologisk avfall, husholdningsavfall etc.**  
(Ordning internt i borettslaget)

## • **Busstopp**

Det er ikke langt til bussholdeplass for rute 4A og 4B. Fra ”rundkjøringen” ved Edlandshuset, går det 4 busser i timen mot sentrum i vanlig arbeidstid. Er du usikker på når bussen går, så ta 3 over hel eller 3 over halv som går alle dager.

- **Post**

Ved bussholdeplassen står det en postkasse som blir tømt daglig. Utleveringssted for pakkepost, rekommanderte sendinger etc. er i på ICA Supermarked i Støperigården, adresse: Støperigaten 16B, 4014 Stavanger. Tlf: 51 86 13 70.

- **Selskapslokaler**

I Rosenli 12, Edlandshuset, har borettslaget selskapslokaler for utleie til beboere og andre. Beboerne har lavere leie enn andre leietakere. For leie og bestilling ring 99 40 60 70, eller e-post: [utleie@rosenli.no](mailto:utleie@rosenli.no)

Se ellers Intern-TV og hjemmeside på internett for priser og praktiske opplysninger.

- **Gjesterom**

I Rosenli 12, Edlandshuset, har borettslaget to gjesterom til utleie for beboerne. De har henholdsvis to og fire sengeplasser. Der er dyner, men dynetrekk, putevar, laken og håndkle må den enkelte holde selv. For leie og bestilling ring 99 40 60 70. Se ellers Intern-TV og hjemmeside på internett.

- **Hjemmeside**

Borettslaget har egen hjemmeside: [www.rosenli.no](http://www.rosenli.no) . Her er en del informasjon om borettslaget. Du finner telefonnumrene og e-postadressene til styret og vaktmester. Det er kart for å finne frem til oss, innkalling og referat fra generalforsamlingene finner du her. Vi har en linkside med nyttige linker, bla. til firma som gir deg som beboer i Rosenli rabatter, med mer. Du kan også se det som er på Rosenli TV her.

## **Avfallsortering fra A til Å**

**Her er referanser til ”svart beholder”, ”svart dunk” etc. som er gamle betegnelser som nå er erstattet med nedgravde containere. Svart dunk er altså restavfall, grønn dunk papiravfall, brun beholder organisk avfall, og gul dunk plastavfall.**

### **A**

Akebrett - restavfall - leveres gjenvinningsstasjon  
Altankasser (plast) - restavfall - leveres gjenvinningsstasjon  
Altankasser (tre) - gjenvinningsavfall - leveres gjenvinningsstasjon  
Aluminiumsbeger - emballasjeavfall - leveres miljøstasjon  
Aluminiumsfolie (ren) - emballasjeavfall - leveres miljøstasjon  
Antenner - EE-avfall - leveres forhandler eller andre mottak  
Armaturer - EE-avfall - leveres forhandler eller legges i rød beholder hjemme  
Armbåndsur - EE-avfall - leveres forhandler eller legges i rød beholder hjemme  
Asbest - restavfall - kastes i svart dunk eller leveres gjenvinningsstasjon  
Aske (avkjølt) - restavfall - kastes i svart beholder (må pakkes inn)  
Aviser - papiravfall - kastes i grønn beholder

### **B**

Bandasje - restavfall - kastes i svart beholder  
Barberblad - restavfall - kastes i svart beholder  
Barbermaskiner - EE-avfall - leveres forhandler eller rød beholder hjemme  
Batterier (vanlige) - restavfall - kastes i svart beholder  
Batterier (knappcelle) - farlig avfall - leveres forhandler eller rød beholder hjemme  
Batterier (oppladbare) - farlig avfall - leveres forhandler eller rød beholder hjemme  
Bein m/kjøtt - våtorganisk - kastes i brun beholder  
Bein u/kjøtt - restavfall - kastes i svart beholder  
Bensin - farlig avfall - leveres forhandler eller rød beholder hjemme  
Betong (mindre mengder) - gjenvinningsavfall – leveres gjenvinningsstasjon  
Bilbatterier - farlig avfall - leveres forhandler  
Bildekk - returprodukt - leveres til forhandler  
Bind - restavfall - kastes i svart beholder  
Bleier - restavfall - kastes i svart beholder  
Blekemidler - farlig avfall - legges i rød beholder hjemme eller andre mottak  
Blitzpærer - EE-avfall - leveres forhandler eller rød beholder hjemme  
Blikkboks - emballasjeavfall - leveres miljøstasjon  
Blomster - våtorganisk - kastes i brun beholder  
Blyanter - restavfall - kastes i svart beholder  
Bomull - restavfall - kastes i svart beholder  
Bomullsklær - tekstiler - leveres miljøstasjon med tøyinnsamling (Fretex)  
Briller - restavfall - kastes i svart beholder  
Brød - våtorganisk - kastes i brun beholder  
Brødrister - EE-avfall - leveres forhandler eller rød beholder hjemme  
Bygningsavfall - gjenvinningsavfall - leveres gjenvinningsstasjon  
Bæreposer (i plast) - emballasjeavfall - leveres miljøstasjon  
Bøker - papiravfall - kastes i grønn beholder eller leveres til Fretex/loppemarked  
Bølgepapp - papiravfall - kastes i grønn beholder  
Bøtte (plast) - restavfall - leveres gjenvinningsstasjon  
Bøtte (metall) - gjenvinningsavfall - leveres gjenvinningsstasjon

### **C**

CD'er - restavfall - kastes i svart beholder  
CD-spillere - EE-avfall - leveres forhandler eller rød beholder

### **D**

Datautstyr - EE-avfall - legges i rød beholder, leveres forhandler eller andre mottak  
Diesel - farlig avfall - legges i rød beholder eller leveres andre mottak  
Drikkekartonger - papiravfall - legges i egen pose og knyttes igjen, kastes i grønn beholder  
Dyner - tekstiler - leveres miljøstasjon med tøyinnsamling  
Dyreeskrementer (i poser) - restavfall - kastes i svart beholder  
Dyrekadaver - risikoavfall - leveres veterinær/dyrekrematorium i Gjesdal

## **E**

EDB-maskiner - EE-avfall - leveres forhandler eller andre mottak  
Eggekartonger - papiravfall - kastes i grønn beholder  
Eggeskall - våtorganisk - kastes i brun beholder  
Ekspløsiver - farlig avfall - kontakt politiet  
Elektrisk leketøy - EE-avfall - legges i rød beholder, leveres forhandler eller andre mottak  
Elektriske apparater - EE-avfall - legges i rød beholder, leveres forhandler eller andre mottak  
Elektriske ledninger - EE-avfall - legges i rød beholder, leveres forhandler eller andre mottak  
Elektriske musikkinstrumenter - EE-avfall - legges i rød beholder, leveres forhandler eller andre mottak  
Elektriske tannbørster - EE-avfall - legges i rød beholder, leveres forhandler eller andre mottak  
Elektronikkavfall - EE-avfall - legges i rød beholder, leveres forhandler eller andre mottak  
Engangsservise - restavfall - kastes i svart beholder  
Engangsbestikk i plast - restavfall - kastes i svart beholder  
Eternittplater - restavfall - emballeres i plastsekk og leveres gjenvinningsstasjon

## **F**

Farger (vannfarger) - restavfall - kastes i svart beholder  
Farget glass - emballasjeavfall - leveres miljøstasjon  
Fisk - våtorganisk - kastes i brun beholder (godt innpakket)  
Fjernsyn - EE-avfall - leveres forhandler eller andre mottak  
Flasker (uten pant) - emballasjeavfall - leveres miljøstasjon  
Forsterkere - EE-avfall - leveres forhandler eller andre mottak  
Fotoapparat - EE-avfall - legges i rød beholder, leveres forhandler eller andre mottak  
Fremkallervæske - farlig avfall - legges i rød beholder hjemme eller andre mottak  
Frukt - våtorganisk - kastes i brun beholder  
Fryseboks - EE-avfall - leveres forhandler eller andre mottak  
Fugemasse - farlig avfall - legges i rød beholder hjemme eller andre mottak

## **G**

Gasbind - restavfall - kastes i svart beholder  
Gift - farlig avfall - legges i rød beholder hjemme eller andre mottak  
Gipsplater - restavfall - kastes i svart dunk eller leveres gjenvinningsstasjon  
Gjenstander av kork - våtorganisk - kastes i brun beholder  
Glass - emballasjeavfall - leveres miljøstasjon  
Glassfiber - restavfall - kastes i svart dunk eller leveres gjenvinningsstasjon  
Glassruter - restavfall - leveres gjenvinningsstasjon  
Glassruter fra 1960 til 1970-tallet - farlig avfall (PCB) - leveres gjenvinningsstasjon  
Glødepærer - EE-avfall - legges i rød beholder, leveres forhandler eller andre mottak  
Grill - gjenvinningsavfall - leveres gjenvinningsstasjon  
Gryter - gjenvinningsavfall - leveres gjenvinningsstasjon  
Gryterettposer - emballasjeavfall - leveres miljøstasjon (plast)  
Grønnsaker - våtorganisk - kastes i brun beholder  
Gulvteppe - restavfall - leveres gjenvinningsstasjon  
Gummi - restavfall - kastes i svart beholder

## **H**

Hageavfall - våtorganisk - kastes i brun beholder  
Hageredskaper - gjenvinningsavfall - leveres gjenvinningsstasjon eller til Fretex  
Harddisker - EE-avfall - leveres forhandler eller andre mottak  
Hermetikkbokser - emballasjeavfall - leveres miljøstasjon  
Hvitevarer - EE-avfall - leveres forhandler eller andre mottak  
Høretelefoner - EE-avfall - legges i rød beholder, leveres forhandler eller andre mottak  
Høyttalere - EE-avfall - leveres forhandler eller andre mottak  
Hårføner - EE-avfall - legges i rød beholder, leveres forhandler eller andre mottak

## **I**

Impregnert tre - farlig avfall - leveres gjenvinningsstasjon  
Innpakningspapir - papiravfall - kastes i grønn beholder  
Insektmidler - farlig avfall - legges i rød beholder hjemme  
Isbokser (i plast) - emballasjeavfall - leveres miljøstasjon  
Isoleringsmatter - restavfall - leveres gjenvinningsstasjon  
Isopor - gjenvinningsavfall - leveres gjenvinningsstasjon eller (ved mindre mengder) til miljøstasjon

## **J**

Jern (emballasje) - emballasjeavfall - leveres miljøstasjon  
Jod (medisinsk bruk) - farlig avfall - leveres apoteket  
Juicekartonger - papiravfall - skylles, brettes og legges i pose før det kastes i grønn beholder  
Juletrær settes ut ved eiendomsgrensen på hentedagen i uke 3 - hentes av renovatør

## **K**

Kaffefilter - våtorganisk- kastes i brun beholder  
Kaffegrut - våtorganisk - kastes i brun beholder  
Kaffeposer - emballasjeavfall - leveres miljøstasjon (plast)  
Kaffetrakter - EE-avfall - leveres forhandler eller andre mottak  
Kaker - våtorganisk - kastes i brun beholder  
Kartong - papiravfall - kastes i grønn beholder  
Kassettbånd - EE-avfall - legges i rød beholder eller leveres forhandler  
Kassettpiller - EE-avfall - leveres forhandler eller andre mottak  
Keramikk - restavfall - kastes i svart beholder  
Ketchup-flasker - emballasjeavfall - leveres miljøstasjon  
Kjemikalier - farlig avfall - legges i rød beholder hjemme eller leveres andre mottak  
Kjøkkenmaskin - EE-avfall - leveres forhandler eller andre mottak  
Kjøleskap - EE-avfall - leveres forhandler eller andre mottak  
Kjøtt - våtorganisk - kastes i brun beholder  
Klart glass - emballasjeavfall - leveres miljøstasjon  
Klokker - EE-avfall - legges i rød beholder eller leveres forhandler  
Klær - tekstiler - leveres miljøstasjon med tøyinnsamling  
Knappcellebatterier - EE-avfall - legges i rød beholder eller leveres forhandler  
Kobber - gjenvinningsavfall - leveres gjenvinningsstasjon  
Koffert - restavfall - leveres gjenvinningsstasjon  
Komfyr - EE-avfall - leveres forhandler eller andre mottak  
Kopimaskin - EE-avfall - leveres forhandler eller andre mottak  
Korrekturlakk - farlig avfall - legges i rød beholder hjemme eller leveres andre mottak  
Krølltang - EE-avfall - legges i rød beholder, leveres forhandler eller andre mottak  
Kvikksølvtermometer - farlig avfall - legges i rød beholder eller leveres apoteket  
Kulepenner - restavfall - kastes i svart beholder

## **L**

Lakk - farlig avfall - legges i rød beholder hjemme eller andre mottak  
Lamper - EE-avfall - legges i rød beholder, leveres forhandler eller andre mottak  
Ledningsrester - EE-avfall - legges i rød beholder, leveres forhandler eller andre mottak  
Legemidler - farlig avfall - leveres apoteket  
Legoklosser - restavfall - kastes i svart beholder  
Lettkartong - papiravfall - kastes i grønn beholder  
Lightere (engangs) - restavfall - kastes i svart beholder  
Lim - farlig avfall - legges i rød beholder hjemme eller andre mottak  
Lut - farlig avfall - legges i rød beholder hjemme eller andre mottak  
Lyspærer - farlig avfall - legges i rød beholder hjemme eller andre mottak  
Lysstoffrør - farlig avfall - legges i rød beholder hjemme eller leveres forhandler  
Løsemidler - farlig avfall - legges i rød beholder hjemme eller andre mottak  
Låsespray - farlig avfall - legges i rød beholder hjemme eller andre mottak

## **M**

Madrasser - restavfall - leveres gjenvinningsstasjon  
Malingsbokser (tomme) - gjenvinningsavfall - leveres gjenvinningsstasjon  
Malingrester - farlig avfall - legges i rød beholder hjemme eller andre mottak  
Matpapir - restavfall - kastes i svart beholder  
Matrester - våtorganisk - kastes i brun beholder  
Medisiner - farlig avfall - leveres apoteket  
Metallemballasje - emballasjeavfall - leveres miljøstasjon  
Metallkorker - emballasjeavfall - leveres miljøstasjon  
Mineralvann-/ølbokser - emballasjeavfall - pantes i butikk eller leveres miljøstasjon  
Mikrobølgeovn - EE-avfall - leveres forhandler eller andre mottak  
Mikrofon - EE-avfall - legges i rød beholder, leveres forhandler eller andre mottak  
Mobiltelefon - EE-avfall - legges i rød beholder, leveres forhandler eller andre mottak

Modem - EE-avfall - legges i rød beholder, leveres forhandler eller andre mottak

Motorer (elektriske) - EE-avfall - leveres forhandler eller andre mottak

Mur - gjenvinningsavfall - leveres gjenvinningsstasjon

Møbler - gjenvinningsavfall - leveres gjenvinningsstasjon eller hentes av Fretex

## **N**

Neglelakk - farlig avfall - legges i rød beholder hjemme eller leveres andre mottak

Neglelakkfjerner - farlig avfall - legges i rød beholder hjemme eller leveres andre mottak

## **O**

Olje - farlig avfall - legges i rød beholder hjemme eller leveres andre mottak

Oljefiltre - farlig avfall - legges i rød beholder hjemme eller leveres andre mottak

Ombruksgjensstander - gjenvinningsavfall - ta kontakt med Fretex

Oppladbare batterier - EE-avfall - legges i rød beholder eller leveres forhandler

Oppvaskmaskin - EE-avfall - leveres forhandler eller andre mottak

Ovn (elektrisk) - EE-avfall - leveres forhandler eller andre mottak

Ovn (ved/oljekamin) - gjenvinningsavfall - leveres gjenvinningsstasjon eller Norsk Metallretur AS

Ovnrens - farlig avfall - legges i rød beholder hjemme eller leveres andre mottak

## **P**

Papir - papiravfall - kastes i grønn beholder

Papp - papiravfall - kastes i grønn beholder

Parafin - farlig avfall - legges i rød beholder hjemme eller leveres andre mottak

Paraply - restavfall - kastes i svart beholder

Parasoll - restavfall - leveres gjenvinningsstasjon

Pasta - våtorganisk - kastes i brun beholder

PC-utstyr - EE-avfall - legges i rød beholder, leveres forhandler eller andre mottak

Penner - restavfall - kastes i svart beholder

Pensler - restavfall - kastes i svart beholder

Pilleglass (tomme) - emballasjeavfall - leveres miljøstasjon

Pizzaesker - papiravfall - kastes i grønn beholder

Planglass (ruter) - restavfall - kastes i svart beholder eller leveres gjenvinningsstasjon

Plaster - restavfall - kastes i svart beholder

Plastesker/bokser - emballasjeavfall - leveres miljøstasjon

Plastflasker - emballasjeavfall - leveres miljøstasjon

Plastfolie - emballasjeavfall - leveres miljøstasjon

Plastkanner - emballasjeavfall - leveres miljøstasjon

Plastposer - emballasjeavfall - leveres miljøstasjon

Platespiller - EE-avfall - leveres forhandler eller andre mottak

Plexiglass - restavfall - leveres gjenvinningsstasjon

Porselen - restavfall - kastes i svart beholder

Potetgullposer - emballasjeavfall - leveres miljøstasjon (plast)

Potetskrell - våtorganisk - kastes i brun beholder

Potteplanter - våtorganisk - kastes i brun beholder

Pussemidler - farlig avfall - legges i rød beholder hjemme eller leveres andre mottak

Påleggsemballasje - emballasjeavfall - leveres miljøstasjon

Påleggsrester - våtorganisk - kastes i brun beholder

Påleggstuber (metall/plast) - emballasjeavfall - leveres miljøstasjon

## **Q**

Q-tips (vattpinner) - restavfall - kastes i svart beholder

## **R**

Radiator - gjenvinningsavfall - leveres gjenvinningsstasjon

Radio - EE-avfall - legges i rød beholder, leveres forhandler eller andre mottak

Reklame - papiravfall - kastes i grønn beholder

Ris - våtorganisk - kastes i brun beholder

Rømmebeger - emballasjeavfall - leveres miljøstasjon

Røykvarsler - EE-avfall - legges i rød beholder, leveres forhandler eller andre mottak

## **S**

Sausposer - restavfall - kastes i svart beholder

Sement - gjenvinningsavfall - leveres gjenvinningsstasjon

Servietter (brukte) - våtorganisk - kastes i brun beholder

Sigaretstumper - restavfall - kastes i svart beholder

Sikringer - EE-avfall - legges i rød beholder, leveres forhandler eller andre mottak  
Silikon - farlig avfall - legges i rød beholder hjemme eller leveres andre mottak  
Skadedymidler - farlig avfall - legges i rød beholder hjemme eller leveres andre mottak  
Skalldyr - våtorganisk - kastes i brun beholder  
Sko - tekstiler - leveres miljøstasjon med tøyinnsamling  
Skokremtuber - restavfall - kastes i svart beholder  
Skrivemaskin - EE-avfall - leveres forhandler eller andre mottak  
Skruer - gjenvinningsavfall - leveres gjenvinningsstasjon  
Skumgummi - restavfall - kastes i svart dunk eller leveres gjenvinningsstasjon  
Sparepærer - farlig avfall - legges i rød beholder, leveres forhandler eller andre mottak  
Speil - restavfall - leveres gjenvinningsstasjon  
Spiker - gjenvinningsavfall - gjenvinningsstasjon  
Spillolje - farlig avfall - legges i rød beholder hjemme eller leveres andre mottak  
Sponplater - gjenvinningsavfall - leveres gjenvinningsstasjon  
Sprit - farlig avfall - legges i rød beholder hjemme eller leveres andre mottak  
Sprayflasker (m/rester) - farlig avfall - legges i rød beholder hjemme eller leveres andre mottak  
Sprayflasker (tomme) - emballasjeavfall - leveres miljøstasjon  
Stearinlys - restavfall - kastes i svart beholder  
Stoffrester - tekstiler - leveres miljøstasjon med tøyinnsamling  
Strykejern - EE-avfall - legges i rød beholder, leveres forhandler eller andre mottak  
Støvsuger - EE-avfall - leveres forhandler eller andre mottak  
Støvsugerposer - restavfall - kastes i svart beholder  
Suppeposer - emballasjeavfall - leveres miljøstasjon  
Sykler - gjenvinningsavfall - leveres gjenvinningsstasjon  
Syltetøylokk av metall - emballasjeavfall - leveres miljøstasjon  
Syrer - farlig avfall - legges i rød beholder hjemme eller leveres andre mottak

## **T**

Takstein - gjenvinningsavfall - leveres gjenvinningsstasjon  
Tannbørster - restavfall - kastes i svart beholder  
Tannkremtuber - emballasjeavfall - leveres miljøstasjon  
Tegneserier - papiravfall - kastes i grønn dunk eller leveres brukthandlere  
Tekstiler - tekstiler - leveres miljøstasjon med tøyinnsamling  
Telefax - EE-avfall - leveres forhandler eller andre mottak  
Telefon - EE-avfall - legges i rød boks, leveres forhandler eller andre mottak  
Telefonkatalog - papiravfall - kastes i grønn beholder  
Tennvæske - farlig avfall - legges i rød beholder hjemme eller leveres andre mottak  
Tepper - restavfall - leveres gjenvinningsstasjon  
Teposer og teblader - våtorganisk - kastes i brun beholder  
Termometre - farlig avfall - legges i rød beholder eller leveres forhandler  
Termoruter - farlig avfall - leveres gjenvinningsstasjon  
Terpentin - farlig avfall - legges i rød beholder hjemme eller leveres andre mottak  
Tidsskrifter - papiravfall - kastes i grønn dunk eller leveres brukthandlere  
Tobakksrester - restavfall - kastes i svart beholder  
Trevirke - gjenvinningsavfall - leveres gjenvinningsstasjon  
Trykkimpregnert tre - farlig avfall - leveres gjenvinningsstasjon  
Trykksaker - papiravfall - kastes i grønn beholder  
Tusjer - restavfall - kastes i svart beholder  
TV - EE-avfall - leveres forhandler eller andre mottak  
Tyggegummi - restavfall - kastes i svart beholder  
Tørkepapir - våtorganisk - kastes i brun beholder  
Tørketrommel - EE-avfall - leveres forhandler eller andre mottak  
Tøy - tekstiler - leveres miljøstasjon med tøyinnsamling

## **U**

Ugressmidler - farlig avfall - legges i rød beholder hjemme eller leveres andre mottak  
Ukeblader - papiravfall - kastes i grønn dunk eller leveres brukthandlere  
Ull - tekstiler - leveres miljøstasjon med tøyinnsamling

## **V**

Vaskemaskin - EE-avfall - leveres forhandler eller andre mottak  
Vattpinner (Q-tips) - restavfall - kastes i svart beholder

Vedsekker (netting) - emballasjeavfall - leveres miljøstasjon (plast)

Videokameraer- og spillere - EE-avfall - legges i rød beholder, leveres forhandler eller andre mottak

Vindusrammer - gjenvinningsavfall - leveres gjenvinningsstasjon

Vinflasker - emballasjeavfall - leveres miljøstasjon

Vindusglass - restavfall ev. farlig avfall - leveres gjenvinningsstasjon

**W**

White Spirit - farlig avfall - legges i rød boks hjemme eller andre mottak

**Y**

Yoghurtbeger - emballasjeavfall - leveres miljøstasjon

**Ø**

Ølbokser - emballasjeavfall - pantes i butikk eller leveres miljøstasjon